



AÇÃO COMUNITÁRIA
PREPARANDO PESSOAS PARA A VIDA

RELATÓRIO DE ATIVIDADES 2012





AÇÃO COMUNITÁRIA

PREPARANDO PESSOAS PARA A VIDA

ÍNDICE

CARTA DO PRESIDENTE	03
CENÁRIO ATUAL	04
HISTÓRIA	06
QUEM SOMOS	08
REDE AÇÃO COMUNITÁRIA	10
SISTEMA DE AVALIAÇÃO DE MUDANÇAS E IMPACTOS SOCIAIS (SAMIS)	12
PROGRAMAS REGULARES E PROJETOS COMPLEMENTARES	14
PROGRAMA PRIMEIRAS LETRAS	16
PROGRAMA CRÊ-SER	18
PROGRAMA PREPARAÇÃO PARA O TRABALHO	20
CURSOS PROFISSIONALIZANTES	22
CULTURA E LAZER	24
FORMAÇÃO CONTINUADA DE EDUCADORES	25
DESENVOLVIMENTO COMUNITÁRIO	26
SOM, RITMO E MOVIMENTO 7ª EDIÇÃO - LEI ROUANET	28
MOSTRA CULTURAL	29
PINGO FUMCAD	30
GERAÇÃO FUMCAD	31
CULTURA E LAZER FUMCAD	32
PROJETOS SOB DEMANDA SERVIÇOS DE CONSULTORIA	33
PROJETO CIDADANIA 24HS	34
PROJETO PONTAL EM AÇÃO!	35
VII TORNEIO BENEFICENTE DE GOLFE	36
VOLUNTARIADO CORPORATIVO	38
MOBILIZAÇÃO DE RECURSOS	40
PRESTAÇÃO DE CONTAS	44
PARCEIROS EM AÇÃO	46
AGRADECIMENTOS	48
CONSELHEIROS	50

■ Ação Comunitária

Razão Social: Ação Comunitária do Brasil – São Paulo
Rua Amacás, 243 – Campo Limpo – 05792 030 – São Paulo / SP
Telefone: 11 5843-2900

CNPJ: 61.750.246/0001-75

Inscrição Estadual: 108.589.342.119

Inscrição Municipal: 1.231.575-3

 www.acomunitaria.org.br

 info@acomunitaria.org.br

 www.facebook.com/acaocomunitaria

Jornalista Responsável: Flavio Carrança - MTB nº 12.724

Foto Capa: Thais Reis Cunha - Mini Grupo II C (2012)

Organização: Centro Social São José - CEI Jd. Manacás

■ Certificações

- Declaração de utilidade pública federal: 70.267/72
- Declaração de utilidade pública estadual: 1.449/77
- Declaração de utilidade pública municipal: 17.125/81
- SEADS/PS - Secretaria de Desenvolvimento Social: 2.312/70
- SMADS – Secretaria Municipal de Assistência e Desenvolvimento Social: 03.1039
- CNAS – Conselho Nacional de Assistência Social: 239.571/73
- CMDCA – Conselho Municipal dos Direitos da Criança e do Adolescente: 510/95
- COMAS – Conselho Municipal de Assistência Social: 148/05

OSCAR LINHARES FERRO

CARTA DO PRESIDENTE

Trabalhar em uma organização do terceiro setor é um dos maiores prazeres profissionais de minha vida, e também um dos maiores desafios. Meu pai, Oscar Vicente Ferro, foi nosso presidente voluntário em 1977 e 1978, quando eu tinha apenas 2 anos de idade.

Crescer em um ambiente rico em iniciativas sociais, em uma época na qual a sociedade ainda não se preocupava muito com isso, me deu a oportunidade de completar minha formação com exemplos práticos de que, com iniciativas bem pensadas, podemos impactar na melhoria de muitas comunidades socialmente vulneráveis.

Assumi a presidência tendo como foco contribuir para a contínua evolução de nossos programas e serviços, além de buscar novas formas de mobilizar recursos e pessoas em torno da inclusão social. No mundo de hoje, incluir alguém significa dar oportunidades reais de desenvolvimento pessoal, social e profissional.

O Relatório de Desenvolvimento da ONU, que monitora as condições de desenvolvimento dos países desde 1990 e é base para políticas públicas no mundo inteiro, indica o rebaixamento de uma posição para o Brasil: agora ocupamos a 85ª posição. O sistema possui muitos críticos no governo brasileiro. Eles alegam que a metodologia da ONU desconsidera o atual estágio da educação no país, fortemente marcado pela mudança do ensino fundamental de oito para nove anos realizada em 2006.

Dados recentes do relatório “De Olho nas Metas”, do movimento Todos Pela Educação, publicado em março de 2013, indicam que apenas 10,3% dos estudantes de ensino médio possuem nível de aprendizado em matemática compatível com sua série, uma piora com relação a 2011. E apenas 29,3% atingem o esperado em língua portuguesa.

Estas estatísticas tornam o trabalho de oferecer complemento no âmbito social, cultural e profissional para a educação que crianças e jovens não recebem no modelo formal um desafio cada vez maior. Como também aumentam diariamente os desafios colocados para nossos programas socioeducativos – sejam de capacitação profissional de jovens, profissionalizantes, de formação continuada de educadores ou de desenvolvimento comunitário.

Depois de muito tempo mantendo inalterada a quantidade anual de atendimentos, em 2012 apresentamos uma redução de quase 20% no número de atendidos, quantidade impactada principalmente pela redução do número de organizações que se conveniaram com a prefeitura do município de São Paulo. Apesar de possuímos fontes próprias de receita e termos uma base de captação diversificada, o impacto do crescimento econômico brasileiro de apenas 0,9% e da inflação de 5,8% em 2012 fez com que muitos patrocinadores revissem suas políticas de investimento social, concentrando o apoio em projetos onde houvesse renúncia fiscal, tendência iniciada em 2008, com a crise econômica mundial, e ainda não revertida.

Felizmente, contamos com uma rede de parceiros que, apesar das dificuldades, continuam a nos apoiar. Estabelecemos em 2012 um programa de relacionamento que estimulou o voluntariado corporativo e o envolvimento com nossas comunidades apoiadas. Também nos consolidamos como uma das maiores organizações arrecadoras de recursos no âmbito do programa da Nota Fiscal Paulista e apresentamos nosso novo website, mais funcional e com maior destaque para os parceiros. Espero que este relatório o motive a fazer parte de nossa história.

Um abraço!



Oscar Linhares Ferro é engenheiro civil e atua como diretor financeiro da empresa Rohr S.A. Estruturas Tubulares, onde está desde 2002. O executivo entrou na Ação Comunitária em abril do ano 2000, passando pelos cargos de diretor administrativo, diretor financeiro, conselheiro fiscal e presidente do conselho fiscal. Iniciou seu mandato como presidente voluntário da Ação Comunitária em abril de 2012.

Oscar Linhares Ferro

CENÁRIO ATUAL

■ Os maiores desafios da sociedade brasileira

O Brasil, nas últimas décadas, registra uma tendência de desenvolvimento econômico e social.

Um indicador bastante relevante para mensurar esse processo é que, segundo o UNICEF, 84% dos brasileiros vivem em centros urbanos. Este é justamente o cenário dos maiores desafios nacionais.

De acordo com a UNICEF, neste contexto urbano, mais pessoas estão nos bancos escolares, mas não todas, pois 18% das crianças permanecem fora da pré-escola e 1,5 milhão de jovens não estudam.

O grande desafio para as crianças, adolescentes e jovens que estão na rede pública de ensino é que a escola seja um mecanismo de produção de oportunidades, transformando por meio da educação, desigualdades de origem em justiça social.

Todos sabem que uma boa educação necessita da colaboração das famílias e, neste aspecto, temos um desafio adicional: as famílias no Brasil, segundo o IBGE, contam com adultos que têm, em média, 7,3 anos de estudo. Não será possível uma educação de boa qualidade se não formos capazes, como nação, de desenvolver e fortalecer as famílias por meio da participação social e do envolvimento com a educação de seus filhos. Mas a família precisa de um sistema de educação que funcione e isso também se constitui como um desafio.

A situação é grave: nos anos finais do ensino fundamental, a escala de proficiência em matemática da rede pública estadual de São Paulo mostra que 36,6% de alunos foram classificados em nível abaixo do básico. No nono ano do ensino fundamental, a quantidade de quem sabe o básico na disciplina é de 53,2%. Somente 9,1% dos alunos matriculados no ensino fundamental sabem o adequado para a série e 1% estão avançados nos conhecimentos matemáticos. São todas informações do próprio governo estadual, colhidas pelo Sistema de Avaliação de Rendimento Escolar do Estado de São Paulo – SARESP (criado em 1996), em comparativo entre os anos de 2011 e 2012.

Para enfrentar os dois desafios, fortalecer as famílias e melhorar a eficiência dos sistemas públicos de educação, é necessário enfrentar a pobreza extrema e orientar as crianças, adolescentes e jovens para que acreditem nas próprias capacidades e desenvolvam seus potenciais. Temos ainda que valorizar efetivamente os educadores e prover as escolas de infraestrutura adequada, inclusive para que possam receber os estudantes com deficiência.



A tão almejada educação de qualidade para todos é uma meta inadiável, se o Brasil quiser de fato conquistar um lugar entre as grandes nações do mundo globalizado.

É nessa perspectiva que a educação integral se apresenta como uma estratégia importante, pois amplia em muito as oportunidades de desenvolvimento das crianças, adolescentes e jovens.

A educação integral oferece situações propícias para ampliação de repertório cultural, domínio efetivo dos conhecimentos científicos e das competências pessoais e sociais, permitindo o desenvolvimento pleno das crianças e a elaboração de projetos de vida dos adolescentes e jovens.

Oferecer à atual geração de crianças, adolescentes e jovens, o direito de sair da vulnerabilidade social exige uma ampla oferta de situações formativas em organizações sociais, escolares e nos espaços de convívio familiar e comunitário. Será nesses espaços que cidadãos e sociedade civil organizada poderão indicar aos governos as reais prioridades para investimento dos recursos públicos.

É portanto nosso papel agir para que as gerações vindouras de brasileiros e brasileiras sejam educadas por adultos que tiveram oportunidades de desenvolvimento quando ainda eram crianças, adolescentes e jovens. É justamente este o compromisso e a convocação da Ação Comunitária.



HISTÓRIA

Fundada em 1967, a **Ação Comunitária** surgiu do interesse de 27 grandes empresários paulistanos, entre eles Francisco Matarazzo Sobrinho, Paulo Ayres Filho, Ruy Mesquita e José Martins Pinheiro Neto.

Buscando evitar o modelo assistencialista predominante no Brasil da época, estes empresários pediram o apoio técnico da Accion International (fundação americana de assessoria técnica a organizações não governamentais) para descobrir projetos inovadores e bem sucedidos de organização humana, encontrando na Colômbia e na Venezuela o que viria a ser a Ação Comunitária.

O modelo encontrado era voltado para a formação e articulação de lideranças comunitárias, apoio jurídico para constituição de entidades de bairro e mobilização de moradores. Em 1967, foram implantados projetos-piloto num cortiço do bairro da Bela Vista, em uma favela do Jaguaré e em duas vilas operárias: Jardim Verônica e Jardim Ibirapuera.

Este modelo foi mantido durante nossos primeiros dez anos de atividades e visava à sustentabilidade da organização, que foi obtida com a venda da produção própria de Cartões de Natal. Neste período, o contingente de mulheres que trabalhava fora de casa aumentou e o problema de onde deixar seus filhos ganhou destaque na cidade. Sem escolas ou creches, buscaram apoio em parentes ou em amigas que não trabalhavam e que acabavam cuidando de um grande número de crianças.

Para fornecer apoio a estas “escolinhas comunitárias” e a estas “mães crecheiras”,

Diário do Comércio (Nov/1968), no mesmo coquetel de apresentação das atividades da Ação Comunitária. Estiveram presentes Sr. Daniel Machado de Campos, presidente da Associação Comercial; Sr. Alberto E. Whitaker, Diretor do Banco Comercial; Sr. Paulo R. de Magalhães, Diretor da Rhodia; e o Cônsul dos EUA no Brasil, Sr. Corrigan.



Na foto acima, da Folha de São Paulo (Nov/1968), Sr. Alberto Figueiredo explica o movimento de empresários da época, que culmina na criação da Ação Comunitária: “A Ação ambiciona, na medida em que puder, mobilizar o esforço individual ou de grupos dentro da sociedade, criar uma consciência de unidade e destinos entre parcelas da população de níveis distintos, a fim de que os mais favorecidos se sintam responsáveis por uma parte do problema, que é de todos...”



a Ação Comunitária estabeleceu os seus primeiros convênios com organizações de bairro, a fim de fornecer apoio material e pedagógico.

A partir de 1978, foi iniciado um grande balanço das atividades e serviços prestados para formar equipes técnicas aptas a criar metodologias que replicassem com qualidade as atividades propostas para um número cada vez maior de atendidos. Em 1981 optou-se por trabalhar com educação básica (infantil), organização comunitária, saúde, capacitação profissional e lazer e recreação, trabalho coroado em 1982, com a construção da sede própria localizada no bairro de Campo Limpo, prédio que a ONG ocupa até hoje.

Com o estabelecimento do Estatuto da Criança e do Adolescente e a consolidação da doutrina de proteção integral a este público, a missão da organização foi revista. Após um novo levantamento realizado em 2000, identificou um cenário com maior demanda das famílias para programas focados na criança e no adolescente, um maior contingente de mulheres no mercado de trabalho, o agravamento das tensões sociais na periferia e a necessidade de maior esforço para inclusão social do adolescente e do jovem. Estes fatores levaram a Ação Comunitária a decidir por trabalhar apenas com crianças, adolescentes e jovens, reescrevendo a sua missão e estabelecendo o formato aplicado até os dias de hoje.



Sede da Ação Comunitária no Campo Limpo, São Paulo/SP.



Sr. Oscar Linhares Ferro e Sr. José Cláudio Securato, respectivamente, na Assembleia Ordinária de 2012.

PRESIDENTES AÇÃO COMUNITÁRIA	
1967 - 1969	» Alberto Figueiredo
1969 - 1972	» Osvaldo Castro Santos
1972 - 1973	» Schuyler C. de Figueiredo Pulford
1973 - 1974	» Roberto Konder Bornhausen
1974 - 1975	» Jorge da Rocha Fragoso
1975 - 1976	» Geraldo Gomes da Rocha Azevedo
1976 - 1977	» Anthony John Ingham
1977 - 1978	» Oscar Vicente Ferro
1978 - 1982	» Hyppolito Gomes Neves Filho
1982 - 1983	» Luiz Carlos Pereira de Almeida
1983 - 1986	» Robert Henry Barbour Junior
1986 - 1987	» José Augusto de Queiroz
1987 - 1991	» Roberto Della Manna
1991 - 1994	» Tito Enrique da Silva Neto
1994 - 1996	» Fabio Roberto Chimenti Auriemo
1996 - 1998	» José Carlos Fonseca Ferreira
1998 - 2000	» Edgard Jafet
2000 - 2004	» Paulo S. Bravo de Souza
2004 - 2006	» David Jafet Neto
2006 - 2009	» Ana Maria Levy Villela Igel
2009 - 2010	» Paulo S. Bravo de Souza
2010 - 2012	» José Cláudio Securato
2012 - 2013	» Oscar Linhares Ferro

QUEM SOMOS

A **Ação Comunitária** é uma organização não governamental que se dedica à inclusão e proteção social de crianças, adolescentes e jovens de 0 a 29 anos, com programas socioeducativos voltados à **educação, cidadania e empregabilidade**. Em 2012, foram mais de 10.300 pessoas atingidas, considerando crianças, adolescentes e jovens, famílias, educadores, líderes e gestores comunitários.

Acreditamos nos jovens como solução. Por meio de nossos programas socioeducativos, desenvolvemos uma atuação crítica e cidadã, fornecendo instrumentos para que participem de forma ativa em suas comunidades, tornando-os aptos a ir em busca de seus sonhos e a criar suas próprias oportunidades. Acreditamos que o Brasil será um lugar melhor se mais pessoas se envolverem na preparação dos brasileiros para os desafios da vida e por isso buscamos o maior envolvimento possível com cada um dos atores de nosso cenário.

Embora estejamos localizados e focados na zona sul da cidade de São Paulo, nossas metodologias e programas sociais são replicáveis e escalonáveis para estarem à disposição de um universo bem maior de pessoas e lugares. Parcerias regionais foram responsáveis por levar a Ação Comunitária para atuação em Guarulhos/SP e também em Pontal do Paraná/PR.

MISSÃO

“Contribuir de forma contínua e integrada para a inclusão social – educação, cultura, empregabilidade e cidadania – de crianças, adolescentes e jovens, em parceria com lideranças comunitárias formalmente organizadas.”



ESTRUTURA

A Ação Comunitária é uma organização completamente profissional, formada por profissionais experientes em suas áreas, e conta com uma diretoria voluntária que desempenha papel fundamental na condução da entidade, trazendo modernas técnicas de gestão e inovação para o dia a dia.

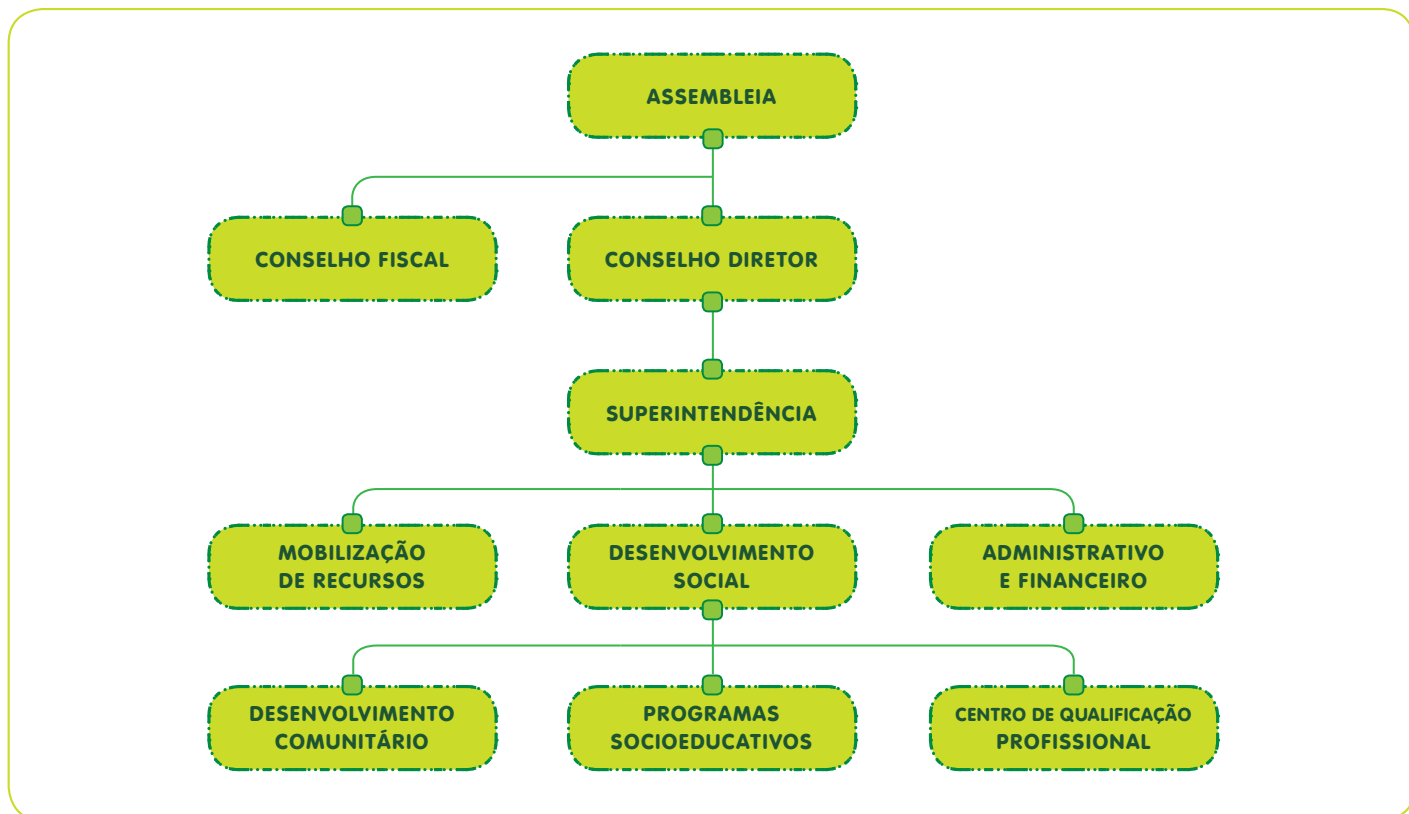

DIRETORIA VOLUNTÁRIA 2012	
CONSELHO DIRETOR	
Oscar Linhares Ferro	» <i>Diretor-Presidente</i>
Antonio Carlos Soares	» <i>Diretor Vice-Presidente</i>
Rodrigo Mauad Gebara	» <i>Diretor Financeiro</i>
Valter Pasquini	» <i>Diretor Administrativo</i>
Angela Cutait Vasto	» <i>Diretora de Marketing</i>
Marcelo Marques Roncaglia	» <i>Diretor</i>
José Cláudio Securato	» <i>Diretor</i>
CONSELHO CONSULTIVO	
Ana Maria Levy Villela Igel	» <i>Presidente do Conselho</i>
Eugenio Moutinho de Figueiredo	» <i>Vice-Presidente do Conselho</i>
Martin Mitteldorf	» <i>Vice-Presidente do Conselho</i>
Paulo S. Bravo de Souza	» <i>Vice-Presidente do Conselho</i>
CONSELHO FISCAL	
David Jafet Neto	» <i>Presidente</i>
Ernesto Rubens Gelbcke	» <i>Conselheiro</i>
Luiz Fernando Nazarian	» <i>Conselheiro</i>
Fabio Maluf Haidar	» <i>Suplente</i>



REDE

AÇÃO COMUNITÁRIA

A Rede **Ação Comunitária** conta com organizações que partilham dos valores e da metodologia de trabalho de nossa organização.

Por isso participam de processo contínuo de formação de educadores sociais e gestores, sempre privilegiando o atendimento às crianças, adolescentes e jovens.

Parte de um conjunto extremamente importante na consecução dos nossos objetivos, cada organização conveniada recebe um ou mais tipos de recursos para o desenvolvimento de seu trabalho. Além disso, todas as organizações devem participar das atividades voltadas para a formação de líderes e gestores comunitários, que são oferecidas pela Ação Comunitária. Nesta relação, além do atendimento, cabe às conveniadas a missão de prestar conta dos recursos recebidos e apresentar os resultados dos programas frente aos assistidos.



ORGANIZAÇÕES SOCIAIS CONVENIADAS 2012

LOCALIZAÇÃO	ORGANIZAÇÃO CONVENIADA	PROGRAMAS		
		PL	CRÊ-SER	PPT
SUBPREFEITURA CAMPO LIMPO	Associação Cidadania Ativa do Macedônia - ACAM		✓	✓
	Movimento Comunitário Estrela Nova			✓
	Instituto Cuore		✓	
	Instituto Entreatos de Promoção Humana			✓
	Associação dos Moradores do Jardim Magdalena		✓	✓
SUBPREFEITURA M'BOI MIRIM	Instituto Fomentando Redes e Empreendedorismo Social - INFOREDES - Unid. Jd. Boa Sorte		✓	
	Associação de Apoio à Criança e ao Adolescente Bom Pastor	✓	✓	
	Movimento Comunitário do Jardim São Joaquim		✓	
SUBPREFEITURA CIDADE ADEMAR	Centro de Assistência Social Reino da Criança		✓	
	Associação Beneficente Proveniência Azul - CCA Esperança		✓	
	Centro de Promoção Humana São Joaquim - JOCA		✓	
	Centro de Promoção Humana São Joaquim - VILLA		✓	
	Centro de Promoção Humana Nossa Senhora Aparecida do Jd. Pedreira			✓
	C. de Promoção Humana Nsa. Sra. Aparecida do Jd. Pedreira - Comunidade Meu Abacateiro		✓	
	Centro Popular de Defesa dos Direitos Humanos Frei Tito de Alencar Lima - Unid. Americanópolis		✓	
	Centro de Formação Irmã Rita Canenaghi		✓	
	Associação do Parque Santa Amélia e Balneário São Francisco		✓	
	C. Pop. de Defesa dos Dir. Humanos Frei Tito de Alencar Lima - Unid. Cidade Júlia		✓	✓
SUBPREFEITURA CAPELA DO SOCORRO	Associação à Criança, ao Adolescente e Jovem do Icarai - ACAJI		✓	✓
	Centro de Convivência Santa Dorotéia			✓
	Associação dos Moradores da Vila Arco Iris - AMAI			✓
	Associação Comunitária Auri-Verde - CCA Chácara Santo Amaro		✓	
	Centro Social São José			✓
	Centro Social São José - CCA Barro Branco		✓	
	Centro Social São José - CEI Ana de Fátima	✓		
	Centro Social São José - CEI Jardim Manacás	✓		
SUBPREFEITURA ITAPECERICA DA SERRA	Grupo Unido pela Reintegração Infantil - GURI		✓	
	Movimento Comunitário de Assistência e Promoção Humana - MOCAPH Sta. Terezinha	✓	✓	
	Movimento Comunitário de Assistência e Promoção Humana - MOCAPH Sant'Ana	✓	✓	
EMBU GUAÇU	Comunidade Missionária de Villarégia		✓	✓
	Movimento Renovador Paulo VI - Lar Irmã Inês	✓	✓	✓

Em 2012, o PPT também foi executado na Sede da Ação Comunitária.

SISTEMA DE AVALIAÇÃO DE **MUDANÇAS** **E IMPACTOS SOCIAIS (SAMIS)**

Criado no ano 2000, o **Sistema de Avaliação de Mudanças e Impactos Sociais** permite aferir resultados e impactos na vida das crianças, adolescentes e jovens atendidos pelos programas Primeiras Letras, Crê-Ser e Preparação para o Trabalho (PPT).

O sistema avalia em que medida os objetivos estabelecidos são atingidos junto ao público alvo, baseando-se nos Quatro Pilares da Educação do relatório para a UNESCO da Comissão Internacional sobre Educação para o Século XXI, intitulado: “Educação, um Tesouro a Descobrir” (1996) como proposta tanto para o desenvolvimento do indivíduo como para as mudanças na sociedade.

O monitoramento de nossos Programas em seus processos, produtos, resultados e impactos pressupõe que ocorra a mobilização de educadores sociais, lideranças comunitárias e famílias para a execução de melhores práticas e uma atuação mais efetiva junto ao público alvo, no acompanhamento das ações previstas nos Programas.

O Sistema permite fundamentarmos de maneira mais sólida as decisões gerenciais e cumprir com nosso compromisso ético de prestar contas à sociedade.



Lançado quando a Ação Comunitária completou 40 anos de existência, o livro **Eficácia no Terceiro Setor**, trata da metodologia SAMIS de mensuração de resultados, que a organização utiliza como instrumento para medir os impactos e melhorias na vida de seu público atendido.



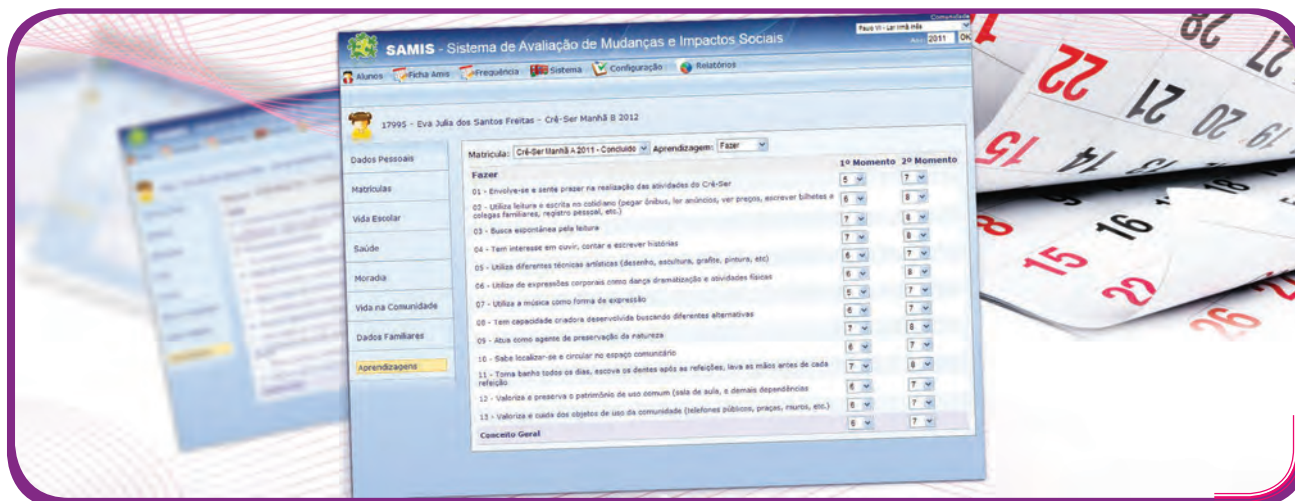

Ficha SAMIS

■ Forma de Cálculo

- ▶ **100% das crianças e adolescentes são avaliados** em relação às expectativas de aprendizagem estabelecidas pelo Programa;
- ▶ **A avaliação acontece em 2 momentos:**
 - » **1º Momento:** Avaliação diagnóstica > Início das aulas
 - » **2º Momento:** Avaliação final > Encerramento das aulas

O Sistema mede percentualmente o grau de melhoria, comparando o conceito atribuído no primeiro momento para cada resultado esperado com o conceito final atribuído aos participantes após as intervenções realizadas, considerando as atividades propostas em cada programa.

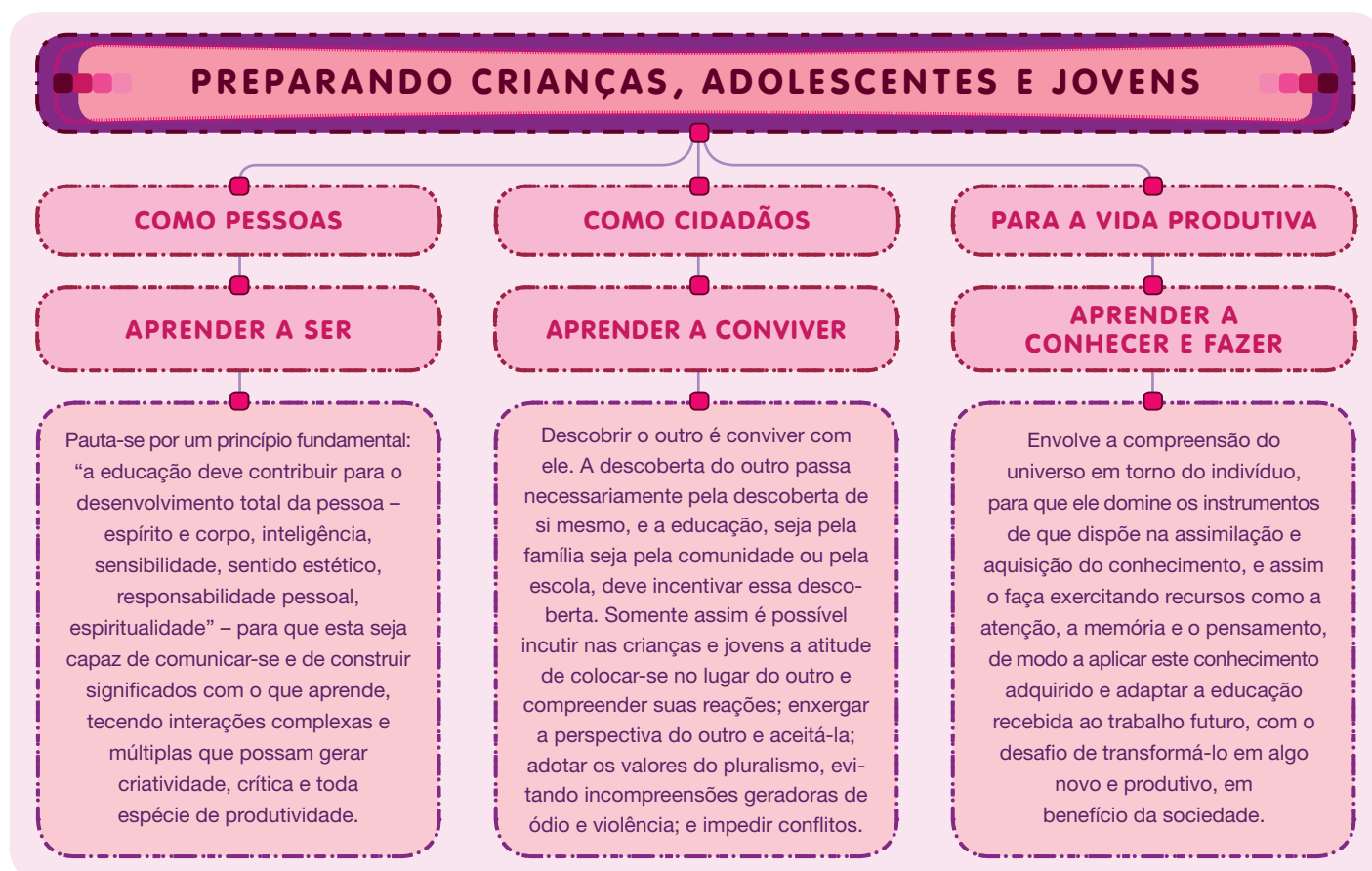

PROGRAMAS REGULARES E PROJETOS COMPLEMENTARES

Os programas socioeducativos da **Ação Comunitária** são desenhados para acompanhar a vida da criança, do adolescente e do jovem, sem esquecer, é claro, do meio ambiente onde estão inseridos. Estes programas são o que chamamos de programas regulares, onde cada turma possui entre 25 e 28 atendidos.

Já os projetos complementares concentram objetivos e atividades adicionais aos programas e reforçam o desenvolvimento de determinada competência.

Com foco no fortalecimento de todos estes programas e projetos, existe a Formação Continuada de Educadores, que tem o objetivo de fortalecer a capacidade técnica dos educadores para realizar as atividades socioeducativas e promover aprendizagens relevantes junto às crianças, adolescentes e jovens.





O quadro abaixo fornece uma dimensão unificada dos números de atendimentos da Ação Comunitária em 2012.

ATENDIMENTOS 2012	
CATEGORIA	QUANTIDADE
Crianças, Adolescentes e Jovens	5.392
Famílias	4.583
Educadores Sociais e Culturais	227
Líderes e Gestores Capacitados	131
Organizações Conveniadas	31



PROGRAMA ●●●●●

PRIMEIRAS LETRAS

Voltado para o desenvolvimento integral de crianças de 0 a 5 anos, o **Programa Primeiras Letras** é anual e trabalha diversos aspectos da criança (físico, psicológico, intelectual e social) por meio de cuidados, brincadeiras, interações e aprendizagens, visando o enriquecimento do universo informacional, lúdico, cultural e social.

Visa garantir à criança uma educação formal sistemática, intencional e de qualidade, ampliando seu conhecimento de mundo, além de contribuir para sua formação na vida pessoal e social.

Para que tais atividades sejam plenamente desenvolvidas, o Programa é realizado de forma articulada com a família e a comunidade. Isto é, estimulando oportunamente este público em cada fase de seu desenvolvimento. A criança deve ser tratada e ensinada de modo adequado e correspondente à sua idade.



851

Atendidos

75

Educadores e
Coordenadores

6

Organizações



PREPARANDO CRIANÇAS, ADOLESCENTES E JOVENS

COMO PESSOAS

APRENDER A SER

Ampliação do autoconhecimento e fortalecimento da autoestima

- ▶ Identificar suas limitações e possibilidades, agindo com autonomia;
- ▶ Ter confiança para lidar com situações novas;
- ▶ Formular individualmente conclusões e explicações sobre um tema em questão;
- ▶ Posicionar-se como falante e emitir opiniões pessoais.

GRAU DE EVOLUÇÃO: **84%**

COMO CIDADÃOS

APRENDER A CONVIVER

Ampliação de competências para a convivência social

- ▶ Respeitar e utilizar as regras de convivência em grupo;
- ▶ Formular coletivamente conclusões e explicações sobre um tema em questão;
- ▶ Valorizar o patrimônio cultural de seu grupo social;
- ▶ Realizar pequenas tarefas do cotidiano que envolvam cooperação, solidariedade e ajuda na relação com os outros.

GRAU DE EVOLUÇÃO: **84%**

PARA A VIDA PRODUTIVA

APRENDER A CONHECER E FAZER

Aquisição de competências necessárias para a vida produtiva

- ▶ Compreender e interpretar textos oralmente;
- ▶ Identificar números em diferentes contextos;
- ▶ Observar e explorar o ambiente, percebendo-se como agente transformador do meio ambiente, valorizando atitudes que contribuam para sua conservação;
- ▶ Brincar, expressando emoções, sentimentos, pensamentos, desejos e necessidades.

GRAU DE EVOLUÇÃO: **96%**

*Grau de Evolução referente à avaliação diagnóstica medida no início das aulas.

PARCEIROS 2012



PROGRAMA ●●●●●

CRÊ-SER

As atividades do **Programa Crê-Ser** têm como objetivo desenvolver competências cognitivas, pessoais, sociais e produtivas, com foco no raciocínio lógico matemático e na linguagem oral e escrita, em crianças e adolescentes de 6 a 15 anos.

Realizado no contraturno escolar, anualmente, o Programa integra projetos em artes, comunicação, cultura e lógica, rumo à construção de um conhecimento que capacite e insira o indivíduo na vida em sociedade.

Ferramentas e instrumentos da educomunicação - rádio, vídeo e jornal - também são recursos bastante utilizados pelas crianças e adolescentes do Crê-Ser. Estabelecendo uma nova interação com os meios de comunicação, o indivíduo passa a se reconhecer como sujeito crítico e produtor de cultura, atento e participativo, apto a se tornar protagonista de sua própria história e expandir seus horizontes.



2928

Atendidos

63

Educadores

23

Organizações

PREPARANDO CRIANÇAS, ADOLESCENTES E JOVENS

COMO PESSOAS

APRENDER A SER

Ampliação do autoconhecimento e fortalecimento da autoestima

- ▶ Ter consciência dos seus talentos, valores e limites;
- ▶ Ter consciência de sua importância na família, na escola e na sociedade;
- ▶ Estabelecer objetivos para a vida.

GRAU DE EVOLUÇÃO: **40%**

COMO CIDADÃOS

APRENDER A CONVIVER

Ampliação de competências para a convivência social e participação na vida pública

- ▶ Reconhecer seus direitos e deveres, respeitando e se fazendo respeitar;
- ▶ Interagir de forma construtiva com seus pares e meio externo;
- ▶ Participar de forma protagônica do meio em que vive.

GRAU DE EVOLUÇÃO: **42%**

PARA A VIDA PRODUTIVA

APRENDER A CONHECER E FAZER

Aquisição de competências necessárias para a vida produtiva

- ▶ Utilizar adequadamente as normas da língua portuguesa;
- ▶ Apresentar capacidade de resolver problemas;
- ▶ Ter acesso às TIC's – Tecnologias de Informação e Comunicação;
- ▶ Desenvolver o hábito de ler.

GRAU DE EVOLUÇÃO: **41,5%**

*Grau de Evolução referente à avaliação diagnóstica medida no início das aulas.

Em 2012, a Ação Comunitária foi uma das organizações selecionadas pela **AMBEV** para participar do programa **Jovens de Responsa**, uma iniciativa que visa inibir o uso de álcool entre menores de 18 anos e orientar jovens mais velhos quanto ao consumo consciente.

O trabalho foi desenvolvido junto aos jovens do Crê-Ser e Preparação Para o Trabalho da Ação Comunitária, por meio de atividades que objetivaram prevenir e alertar para as consequências do consumo do álcool e os prejuízos por ele causados a longo prazo.



PARCEIROS 2012



Syma Participações S/A



FUNDACIÓN MAPFRE



PINHEIRO NETO ADVOGADOS



Ticona Performance Driven Solutions™

PROGRAMA ●●●●●

PREPARAÇÃO PARA O TRABALHO (PPT)

O **Programa Preparação para o Trabalho** é semestral e visa capacitar jovens de 15 anos e meio a 21 para a vida e o mercado de trabalho, desenvolvendo a empregabilidade e a inclusão social.

Para tanto, as atividades se articulam em cima de três eixos (autogestão, trabalho e cultural) que preparam para a vida pessoal, profissional e social, estimulando a aquisição de uma visão crítica em relação ao mercado de trabalho e à sociedade.

O Programa possui ainda o “Projeto de Vida”, no qual o jovem tem a oportunidade de refletir sobre seu futuro. A ideia é estimulá-lo a se tornar gestor de si mesmo, podendo optar por seguir pelo caminho que escolher e não pelo que lhe parecer mais óbvio dada a realidade em que vive.

1045

Atendidos

32

Educadores

12

Organizações +
Ação Comunitária

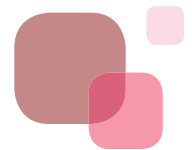

INSERÇÃO NO MERCADO DE TRABALHO ●●●●●

Após o término do programa, os jovens são cadastrados no **Projeto de Inserção no Mercado de Trabalho**, que os auxilia na busca pelo primeiro emprego. Por meio de parcerias estabelecidas com diversas empresas, a Ação Comunitária faz a captação das vagas, filtra os perfis dos jovens com base nos resultados do SAMIS e os encaminha para processos seletivos. Além de proporcionar o primeiro emprego, esta interação com o mercado fornece informações vitais para o aprimoramento do programa.

472

Jovens
inseridos





PREPARANDO CRIANÇAS, ADOLESCENTES E JOVENS

COMO PESSOAS

APRENDER A SER

Criação de um “Projeto de Vida” colocando objetivos tangíveis ao jovem

- ▶ Reconhecer a importância dos acontecimentos de sua história de vida para esta elaboração;
- ▶ Relacionar o contexto do mercado de trabalho com o projeto pretendido;
- ▶ Ser capaz de fazer a autoavaliação do projeto pretendido.

COMO CIDADÃOS

APRENDER A CONVIVER

Ampliação de competências para a convivência social e participação na vida pública

- ▶ Reconhecer seus direitos e deveres;
- ▶ Interagir de forma construtiva com seus pares e o meio externo;
- ▶ Ser capaz de aceitar opiniões divergentes, refletindo sobre o seu ponto de vista;
- ▶ Fazer uma leitura crítica do meio em que vive, planejando e executando ações de melhoria na comunidade.

PARA A VIDA PRODUTIVA

APRENDER A CONHECER E FAZER

Aquisição de competências necessárias para a vida produtiva

- ▶ Utilizar adequadamente as normas da língua portuguesa;
- ▶ Dominar operações básicas de matemática;
- ▶ Dominar conteúdos de rotinas de escritório e atendimento ao cliente
- ▶ Dominar às TIC's – (Tecnologias de Informação e Comunicação).

PRIMEIRO SEMESTRE

GRAU DE EVOLUÇÃO: **58%**

GRAU DE EVOLUÇÃO: **58%**

MÉDIA ATINGIDA: **7,0**

SEGUNDO SEMESTRE

GRAU DE EVOLUÇÃO: **43%**

GRAU DE EVOLUÇÃO: **43%**

MÉDIA ATINGIDA: **6,2**

*Grau de Evolução referente à avaliação diagnóstica medida no início das aulas.

PARCEIROS 2012



ATKearney

Santher



TecBan

INSTITUTO CYRELA

CURSOS ●●●●●

PROFISSIONALIZANTES

Em 2012, a Ação Comunitária colocou em prática dois cursos profissionalizantes gratuitos: **Curso de Garçom e Garçonete** e **Curso de Técnicas de Vendas e Negociação**.

São cursos voltados para jovens que desejam atuar como garçom/garçonete e como vendedores, respectivamente. Para viabilização dessas atividades, a Ação Comunitária conta com diversas parcerias, desde a geração de recursos para o Projeto até a execução.

A Universidade Anhembi Morumbi apóia essas iniciativas cedendo salas de aula, enquanto os mais de 350 estabelecimentos parceiros arrecadam seus cupons fiscais sem CPF, que posteriormente serão cadastrados para que os recursos gerados a partir destas notas financiem o Projeto. A Ação Comunitária se responsabiliza pelo recolhimento e a logística das notas. Este recurso patrocina professores, alimentação, material didático e transporte dos alunos durante o curso.

Em 2012, a Ação Comunitária contou com um comitê executivo de restaurantes que foram fundamentais para o pleno desenvolvimento do Projeto: Grupo Leopoldo, Crepes & Waffles e Frangaria.



Curso de Garçom e Garçonete

Com apenas dois anos em vigor, o Projeto já é um sucesso. Tem altas taxas de empregabilidade e diversos casos de pessoas que mudaram suas vidas. Possui ainda diferenciais com relação a outros Projetos do mercado. Busca jovens de 18 a 29 anos que desejam trabalhar em restaurantes e que, uma vez formados, têm a oportunidade de atuar nos melhores estabelecimentos de São Paulo e da Grande São Paulo.

180
Vagas Abertas

109
Jovens Formados

85%
Índice de
Empregabilidade

PRÊMIO NATURA

O Projeto Restaurante Escola foi inscrito no Movimento Natura Acolher na categoria "Semente", no qual estão inseridos projetos sociais realizados por ONGs formalmente constituídas. Concorrendo com mais de 600 projetos inscritos, o Restaurante Escola ficou entre os 10 finalistas em 2011, sendo beneficiado em 2012 com uma consultoria externa especializada no terceiro setor, que avaliou o Projeto e sugeriu ações para sua melhoria. Em 2012, o Projeto já está entre os pré-finalistas novamente!



Curso de Técnicas de Vendas e Negociação

Ainda em 2012, o Curso de Técnicas de Vendas e Negociação, também conhecido como Loja Escola, teve sua turma piloto no 2º semestre do ano, mas já conta com casos de pessoas que ingressaram no segmento de varejo e em pouco tempo conseguiram posições de destaque, como gerência de vendas.

10
Vagas Abertas

8
Jovens Formados

100%
Índice de
Empregabilidade



NÚCLEO DE

CULTURA & LAZER

O **Núcleo de Cultura & Lazer** atua em duas frentes - o Projeto Som, Ritmo e Movimento e o Lazer Comunitário - permeando todos os nossos programas socioeducativos, por meio de atividades sistemáticas e esporádicas de dança, teatro, música, capoeira e práticas desportivas.

O Núcleo de Cultura & Lazer desenvolve e capacita o público atendido pela Ação Comunitária procurando atuar de maneira transversal com os programas. O objetivo é enriquecer o universo cultural de crianças adolescentes, jovens e familiares dos programas socioeducativos desenvolvidos nas organizações sociais conveniadas.

Para tanto, são promovidas atividades culturais sistemáticas e de lazer, visitas monitoradas a equipamentos culturais, apresentações, encontros culturais regionais e a Mostra Cultural anual.

Aos finais de semana, atividades de Lazer Comunitário são realizadas nas organizações parceiras, de modo a integrar familiares e mobilizá-los visando o desenvolvimento da comunidade. O Programa oferece ainda formação contínua a educadores culturais.



4768

Atendidos

37

Educadores
Culturais

FORMAÇÃO CONTINUADA DE **EDUCADORES**

Preocupada com a formação do público atendido, e pensando nas especificidades que um educador social deve ter para garantir a qualidade da aplicação dos programas, a **Ação Comunitária** desenvolve a **Formação Continuada de Educadores**, que visa capacitá-los por meio de trocas, reflexões e debates.

Por entender que os educadores devem atuar nos campos da cognição, da produção e, sobretudo, pessoal e social, a Ação Comunitária provê este espaço de aprimoramento e troca mútua, que facilita e diálogo entre a parte pedagógica e o dia a dia prático.

Cada programa socioeducativo mantém suas próprias turmas de Formação de Educadores, capacitando-os para atingir objetivos específicos e diferentes entre si. Perpassa, no entanto, todos os encontros de formação o objetivo maior de integrar os educandos à sociedade como cidadãos, conhecedores de seus direitos e deveres, com análise crítica e participação na vida pública.

INDICADORES			
COMPETÊNCIAS Média das notas atribuídas aos educadores	EDUCAÇÃO INFANTIL	CRÊ-SER	PPT
▶ Saber planejar e executar projetos pedagógicos eficazes	8,2	7,9	8,5
▶ Saber avaliar projetos e desempenho dos educandos	8,1	7,6	7,2
▶ Estabelecer parcerias com as famílias e com a comunidade	7,9	8,4	8,8

PRÊMIO FIES ITAÚ

Em 2012, o Programa de Formação Continuada de Educadores e Coordenadores Pedagógicos da **Ação Comunitária** foi um dos contemplados, entre mais de 1000 projetos inscritos, para receber apoio técnico-financeiro do FIES (Fundo Itaú Excelência Social).

O Prêmio FIES ITAÚ expressa a excelência do trabalho com a primeira infância desenvolvido pela equipe da Ação Comunitária por meio do processo de Formação Continuada de Educadores no Programa Primeiras Letras. Entre 1035 projetos inscritos, a Ação Comunitária foi incluída no seletor grupo de 25 contemplados, sendo o único de Formação de Educadores.

Criado em 2004, o **FIES ITAÚ** é um fundo que aplica seus recursos em ações de empresas socialmente responsáveis, visando contribuir para a melhoria da qualidade da educação no Brasil.



DESENVOLVIMENTO **COMUNITÁRIO**

O programa procura desenvolver lideranças comunitárias para o aprimoramento da gestão de projetos sociais e também para mobilizar educadores, educandos, famílias e comunidades para a participação na vida pública.

Para tanto, utiliza-se a metodologia ABCD (*Asset Based Community Development*), de John McKnight e John P. Kretzman, conhecida no Brasil como Desenvolvimento Comunitário Baseado nos Talentos e Recursos Locais ou Modelo Colaborativo ou Abordagem Colaborativa. O ABCD torna visível e concreto que o desenvolvimento de uma comunidade, ocorre com a descoberta dos ativos e talentos locais, que devem ser conectados para trabalhar juntos, criando oportunidades para que se tornem produtivos.



Com líderes e gestores capacitados, a comunidade aprende a caminhar por si só, gerindo seus recursos mobilizados no sentido de um maior aproveitamento. Aplicada às nossas comunidades parceiras, a metodologia promove efeitos como maior envolvimento das famílias, maior integração, motivação, segurança e empoderamento.



57
Líderes e Gestores
Comunitários

31
Organizações
Sociais



SOM, RITMO E MOVIMENTO

7ª EDIÇÃO - LEI ROUANET

Realizado por meio de recursos incentivados da Lei Rouanet, o projeto é desenvolvido pelo Núcleo de Cultura & Lazer e visa ampliar o universo cultural e artístico das crianças, adolescentes e jovens atendidos por meio da dança, música, teatro e capoeira.

Estas atividades, combinadas com a produção de obras, culminam em apresentações realizadas na Mostra Cultural, um evento anual organizado pela Ação Comunitária, no qual nossas crianças e jovens são convidados a apresentar o resultado do trabalho de todo o período.



5275

Atendidos

31

Organizações

MOSTRA CULTURAL

A **Mostra Cultural** é um espaço de troca e integração entre crianças, adolescentes, jovens, educadores, orientadores pedagógicos, coordenadores, diretores, parceiros institucionais, familiares e público em geral.

A 7ª edição do evento aconteceu em novembro de 2012, com entrada franca, no Esporte Clube Banespa. O tema foi “Mutuação” uma reflexão sobre a comunidade que o público atendido tem e aquela que desejam ter.

Foram mais de 20 atrações que se estenderam pelo dia inteiro. Enquanto as crianças e adolescentes se apresentavam nos dois palcos montados, trabalhos eram expostos em barracos de madeira em torno do salão (que foram se transformando no decorrer do evento) e uma rádio comunitária, composta por jovens das comunidades, narra o evento.

O cantor Rappin Hood realizou o show de encerramento.



PARCEIROS 2012



PINHEIRO NETO
ADVOGADOS



Ministério da
Cultura



FUMCAD

PINGO

Este projeto da **Ação Comunitária** foi realizado em 2011/2012, graças aos aportes de empresas ao Fundo Municipal dos Direitos da Criança e do Adolescente (FUMCAD).

O Pingo contribuiu para o desenvolvimento da cidadania e do protagonismo de 2.175 crianças e adolescentes de 6 a 18 anos de organizações parceiras da Ação Comunitária e o fez por meio de atividades que utilizaram o instrumental da educomunicação como a elaboração de jornais, implantação de rádio comunitária e produtos em TV.

O **Jornal Jovem F5** é um dos produtos deste Projeto, uma vez que conta com a participação e engajamento dos jovens. São estes que se organizam e escrevem todo o conteúdo, que por sua vez é fruto de discussões e debates em sala de aula, promovendo a troca e o amadurecimento de ideias.

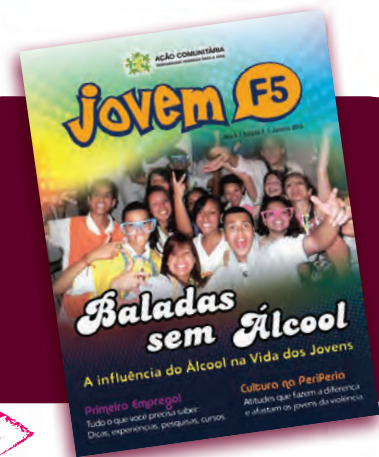

2175

Atendidos

10

Organizações
Sociais

■ PARCEIRO 2012



FUMCAD

GER@ÇÃO

Também viabilizado pelo aporte de recursos do Fundo Municipal dos Direitos da Criança e do Adolescente (FUMCAD), o **Geração** começou a ser executado em 2012 e prossegue em 2013.

O projeto fomenta o protagonismo juvenil entre adolescentes de 11 a 18 anos, capacitando-os em conteúdos de autogestão, empreendedorismo, participação na vida pública e cidadania. Também são desenvolvidas e realizadas gincanas sociais, mediação de leitura comunitária, elaboração do jornal Jovem F5 e a cartografia do bairro onde os participantes estão inseridos, de modo a estimulá-los a uma atuação autônoma em suas comunidades.

Além disso, o projeto compreende o apoio pedagógico especializado aos educadores, gestores e líderes comunitários que atuam com esse público, disseminando nossas metodologias de projetos sociais.



2200
Atendidos

24
Organizações
Sociais

60
Educadores

46
Gestores

■ PARCEIRO 2012



FUMCAD

CULTURA E LAZER

O projeto **Cultura e Lazer** ou **Lazer Comunitário** (como é chamado internamente), começou em 2012 e será concluído em 2013, sendo também financiado pelo FUMCAD. Seu objetivo é levar atividades culturais e de lazer aos finais de semana para as organizações conveniadas da **Ação Comunitária**.

O projeto procura amenizar as carências da população da periferia que não tem acesso fácil a equipamentos culturais. Visa ainda capacitar os públicos atingidos para que se tornem produtores e disseminadores de cultura, criar oportunidades para o surgimento de novos artistas, democratizar a cultura e abrir novos espaços de sociabilização e vivência cultural.



5275

Atendidos

28

Organizações
Sociais

■ PARCEIRO 2012



PROJETOS SOB DEMANDA

SERVIÇOS DE CONSULTORIA

A expertise em projetos sociais da **Ação Comunitária** foi construída ao longo dos anos, com a mentalidade empresarial decorrente do nosso modelo de gestão e da visão de nossos conselheiros, que sempre procuraram tornar esta organização autossuficiente, mantendo fontes alternativas de mobilização de recursos.

Uma destas fontes é composta por projetos de consultoria personalizados para empresas, formato iniciado em 1994 com a prestação de serviços para a General Motors, em trabalho de mapeamento de organizações de base comunitária, implantação e execução dos Programas Primeiras Letras e Crê-Ser, realizado na favela de Heliópolis.

Hoje, um dos principais projetos de consultoria é o de Desenvolvimento Comunitário no qual, desde 2011, utilizamos a metodologia de abordagem colaborativa ABCD. Com ela, passamos a executar projetos no Brasil inteiro, contando com *cases* realizados em Guarulhos/SP e em Pontal do Paraná/PR.

Além do Desenvolvimento Comunitário, as metodologias de nossos programas socioeducativos – Primeiras Letras, Crê-Ser, Preparação para o Trabalho e de Cursos Profissionalizantes – estão prontas para ser aplicadas regionalmente, a critério do parceiro.



PROJETO CIDADANIA 24HS

O Projeto Cidadania 24h teve sua segunda parte realizada em 2012 e foi resultado de uma parceria da **Ação Comunitária** com a **TecBan (Tecnologia Bancária)**. A iniciativa veio da empresa, que procurou nossa *expertise* a fim de desenvolver duas comunidades onde existem terminais Banco24Horas instalados: Grajaú (São Paulo) e bairro dos Pimentas (Guarulhos).

O Projeto e a parceria deram muito certo: foram 14 encontros de formação e 42 participantes em 2012, com o objetivo de definir alternativas de ação, sempre visando a melhoria da qualidade de vida de cada morador e da comunidade.

Prova de tudo isso é que, no dia 01 de setembro de 2012, foi apresentada na sede da Ação Comunitária uma pequena mostra do que estava sendo desenvolvido até então e os resultados foram animadores. Líderes e gestores comunitários marcaram presença, trazendo depoimentos de como o Projeto ajudou a mudar a realidade local.

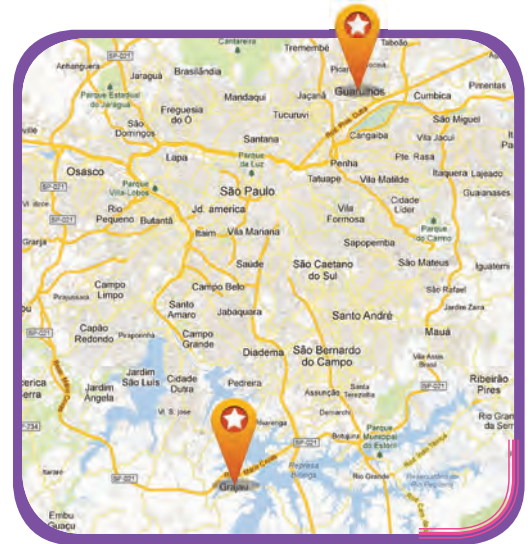

■ PARCEIRO EXCLUSIVO



PROJETO PONTAL EM AÇÃO!

O Projeto de Capacitação de Líderes Comunitários – Pontal em Ação foi executado em parceria com a **Techint Engenharia e Construção**, que procurou a **Ação Comunitária** a fim de promover o desenvolvimento da região onde estava construindo duas plataformas petrolíferas para a exploração do pré-sal.

A ideia do Projeto era capacitar moradores e promover a sustentabilidade local, prevendo impacto em mais de 15 mil pessoas no Pontal do Paraná (PR). Isso se daria por meio da formação de líderes comunitários, que acompanhariam a construção de um novo cenário local, dada a perspectiva de crescimento que a exploração de petróleo virá a gerar.

O projeto, realizado durante o ano de 2012, teve três fases: reconhecimento de cenário, desenvolvimento de líderes e monitoramento, capacitando 32 líderes da região por meio de conteúdos, técnicas e instrumentos que possibilitaram o reconhecimento do potencial existente nas pessoas e na localidade.

Em Projetos e Parcerias como esta, toda a comunidade é convidada a fazer parte de um futuro desejado e construído por todos!



■ PARCEIRO EXCLUSIVO



VII TORNEIO BENEFICENTE

DE GOLFE



O Torneio Beneficente de Golfe da **Ação Comunitária**, que teve sua 7ª edição em 2012, constitui um dos principais eventos da organização.

Além de captar recursos para a manutenção de nossos programas socioeducativos, viabiliza o relacionamento da Ação Comunitária com empresas parceiras e prospectivas e também permite o contato entre empresas apoiadoras.



EXCELENTE OPORTUNIDADE

Para os parceiros e patrocinadores do evento, trata-se de uma excelente oportunidade de exposição de marca e *networking*, uma vez que se reúnem no mesmo local empresários influentes, jogadores de golfe e um seletor público formador de opinião.





Em 2012, o **VII Torneio Beneficente de Golfe da Ação Comunitária** foi realizado em 26 de outubro, no Quinta da Baroneza Golfe Clube, em Bragança Paulista. Pelo terceiro ano consecutivo, contou com o apoio Master do Bradesco Private Bank.

Entre convidados e jogadores, tivemos cerca de 150 pessoas, incluindo a ilustre presença do ex-jogador de vôlei, Giovane Gavio. Foram mais de 40 marcas envolvidas, que contribuíram com os cerca de 5.300 atendimentos que a Ação Comunitária realizou no ano passado.

..... PATROCINADOR MASTER



..... PATROCINADORES ESPECIAIS



..... PATROCINADORES COLABORADORES



..... PATROCINADORES PRODUTOS



..... ORGANIZAÇÃO



..... CLUBE FILIADO



..... REALIZAÇÃO



AÇÃO COMUNITÁRIA
PREPARANDO PESSOAS PARA A VIDA

..... APOIADORES

- Ambev
- Andiamo
- Buddha SPA
- Casa Flora
- Cervejaria La Bragança - Cia Razera
- Churrascaria Fogo de Chão
- Dom Pedro Laguna
- Dressing
- Victorinox
- MW2
- Colin Scott

- EOS Cosméticos
- Gatorade
- Grupo Leopoldo
- Grupo Mancini
- Grupo Marfrig
- Faena Hotel
- Viceroy Hotel
- Hotéis Transamérica
- Joy Paper
- La Pasta Gialla

- Llao Llao
- Maurício Monteiro
- Mixed
- Nextel
- Pernod Ricard
- Pousada Estrela D' Água
- Saint Philippe
- Snowtime Ski Travel Ltda
- Tommy Hilfiger
- Presentes Mickey
- Le Lis Blanc

VOLUNTARIADO

CORPORATIVO

Desenvolver o senso de comunidade e trabalho social entre os parceiros, aproximando-os de nossa atuação, é a finalidade do Programa de **Voluntariado Corporativo da Ação Comunitária**.

Durante todo o ano, nossos parceiros nos procuram e são estimulados a participar do dia a dia da nossa operação, trazendo o que eles têm de mais valioso para a rede da Ação Comunitária: pessoas e experiências.

Em 2012, realizamos com 10 parceiros ações de voluntariado que englobaram:

- ▶ Doação e entrega de presentes em datas comemorativas;
- ▶ Mutirões para reforma de organizações sociais parceiras;
- ▶ Elaboração de treinamentos e encontros para gestores comunitários;
- ▶ Palestras, simulados de processo seletivo para jovens e abertura da empresa para visitação.



Pinheiro Neto Advogados: simulado de processo seletivo

SKY - PEDRA, PAPEL E TESOURA

Nos dias 6 a 8 de dezembro de 2012, a **Sky**, empresa do grupo DirecTV, executou na organização social Parque Santa Amélia e Balneário São Francisco sua ação de voluntariado global, que consiste em mobilizar funcionários para efetuar uma reforma completa na estrutura da comunidade.

Foram 150 funcionários, divididos em turmas de 50 a cada dia, que realizaram melhorias como pintura, acessibilidade, organização e decoração nos ambientes de aula, da brinquedoteca e do jardim.



■ VOLUNTÁRIOS 2012

AT Kearney

Bloomberg

Grupo
M.CASSAB

SKY

STARBUCKS
COFFEE

Grupo
PROMON

TecBan

PINHEIRO NETO
ADVOGADOS

TECHINT
Engenharia e Construção

MOBILIZAÇÃO DE RECURSOS

A Ação Comunitária divide em 5 tipos sua matriz de captação. A seguir você conhecerá cada uma delas:

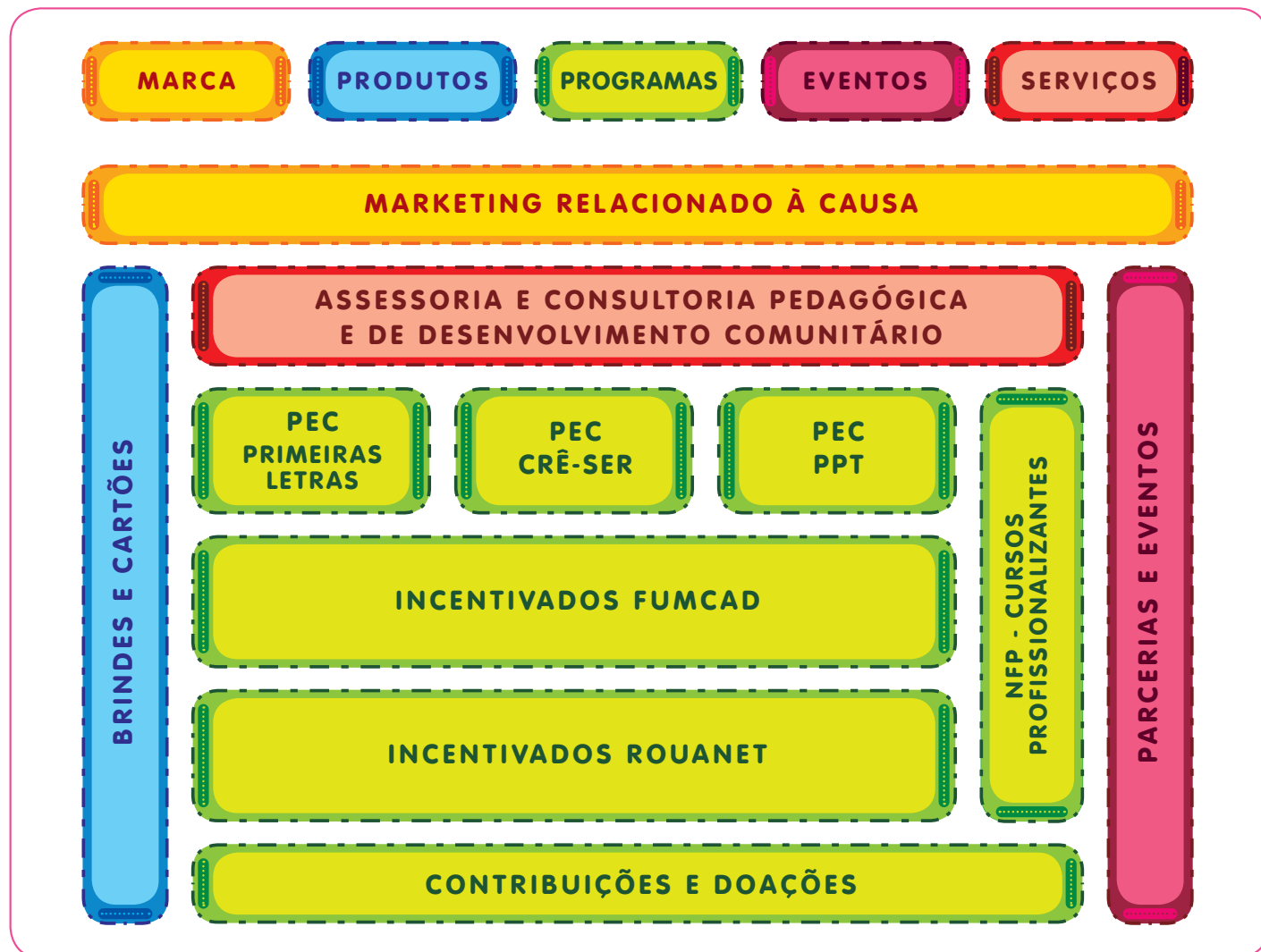

PROJETO EMPRESA CIDADÃ (PEC)

Você ou sua empresa podem patrocinar uma de nossas turmas em organizações sociais parceiras.

TURMAS			
PROGRAMA	QUANTIDADE	VALOR MENSAL	VALOR ANUAL
PL	25 educandos de 0 a 5 anos	R\$ 1.847,00	R\$ 22.164,00
CS	28 educandos de 6 a 15 anos	R\$ 2.104,00	R\$ 25.248,00
PPT	50 educandos de 15 a 21 anos	R\$ 4.483,00	R\$ 53.796,00



INCENTIVOS FISCAIS

Você ou sua empresa podem patrocinar uma de nossas turmas em organizações sociais parceiras.

Alguns projetos são incentivados pelo Governo por meio da renúncia fiscal do imposto de renda, permitindo que pessoas físicas e jurídicas apoiem programas culturais e de proteção a crianças e adolescentes.

Os direcionamentos de imposto de renda devem ser feitos até o último dia útil do ano vigente para que possam ser abatidos do IR com 100% de isenção.



▶ FUMCAD

Fundo Municipal dos Direitos da Criança e do Adolescente de São Paulo, que concentra os recursos originados de empresas no município de São Paulo.

Empresas podem destinar até 1% do IR a pagar.

Pessoas físicas podem contribuir com até 6%.

▶ LEI ROUANET

Lei de incentivo à cultura que permite a ampliação do universo cultural de crianças e jovens.

Empresas podem destinar até 4% e pessoas físicas até 6% do imposto de renda a pagar.



CONTRIBUIÇÕES REGULARES

Torne-se um mantenedor da **Ação Comunitária** programando com nossa equipe sua contribuição regular.

NOTA FISCAL PAULISTA

Se você tem um estabelecimento comercial, arrecade para a **Ação Comunitária** os cupons sem CPF cadastrado, que serão aproveitados e direcionados aos nossos projetos.

ENDOWMENT FUNDS

Grandes doações podem ser feitas, inclusive *post mortem*, e irão compor nossa Reserva Patrimonial, uma vez aprovadas por nosso conselho diretor.

DOAÇÕES

A Ação Comunitária trabalha com doações pontuais de valores, bens e/ou serviços.

■ **ASSESSORIA E CONSULTORIA PEDAGÓGICA E DE DESENVOLVIMENTO COMUNITÁRIO**

Empresas se beneficiam do conhecimento acumulado ao longo dos anos para aprimorar seus serviços ou mesmo desenvolver suas comunidades.

Fornecemos apoio técnico-instrumental ao processo de implantação de projetos pedagógicos ou de organização comunitária em locais em desenvolvimento.

■ **EVENTOS E PARCERIAS**

Ótimas oportunidades para atingir novos públicos com sua marca e contribuir com uma causa social.



■ **MARKETING RELACIONADO À CAUSA (MRC)**

Associe seus produtos e serviços à marca da **Ação Comunitária** como estratégia de marketing.

■ **BRINDE DO BEM**

Possuímos ampla variedade e experiência na venda de cartões de natal e brindes corporativos.

Visite: www.brindedobem.com.br



PRESTAÇÃO DE CONTAS

A **Ação Comunitária** se preocupa com você e, por isso, deseja que não tenha qualquer tipo de dúvida a respeito de nossa atuação. Quando o assunto é transparência, fazemos questão de deixar tudo às claras.

Desde nossa fundação, submetemos anualmente nossos resultados a auditorias externas, contando em 2012, com a KPMG Auditores Independentes neste processo.

A seguir você verá os nossos números, investimentos e o exercício de 2012, mas em nosso site www.acomunitaria.org.br também é possível encontrar relatórios institucionais e de auditoria referentes a anos anteriores.

Queremos que você e sua empresa tenham confiança em nosso trabalho. Não apenas porque atuamos para mudar a realidade, mas porque temos uma gestão estratégica e profissional e merecemos sua confiança.



ORIGEM DOS RECURSOS ARRECADADOS

A Ação Comunitária arrecadou, no exercício encerrado em 31/12/2012, o montante líquido de R\$ 6.100,4 mil, sendo:

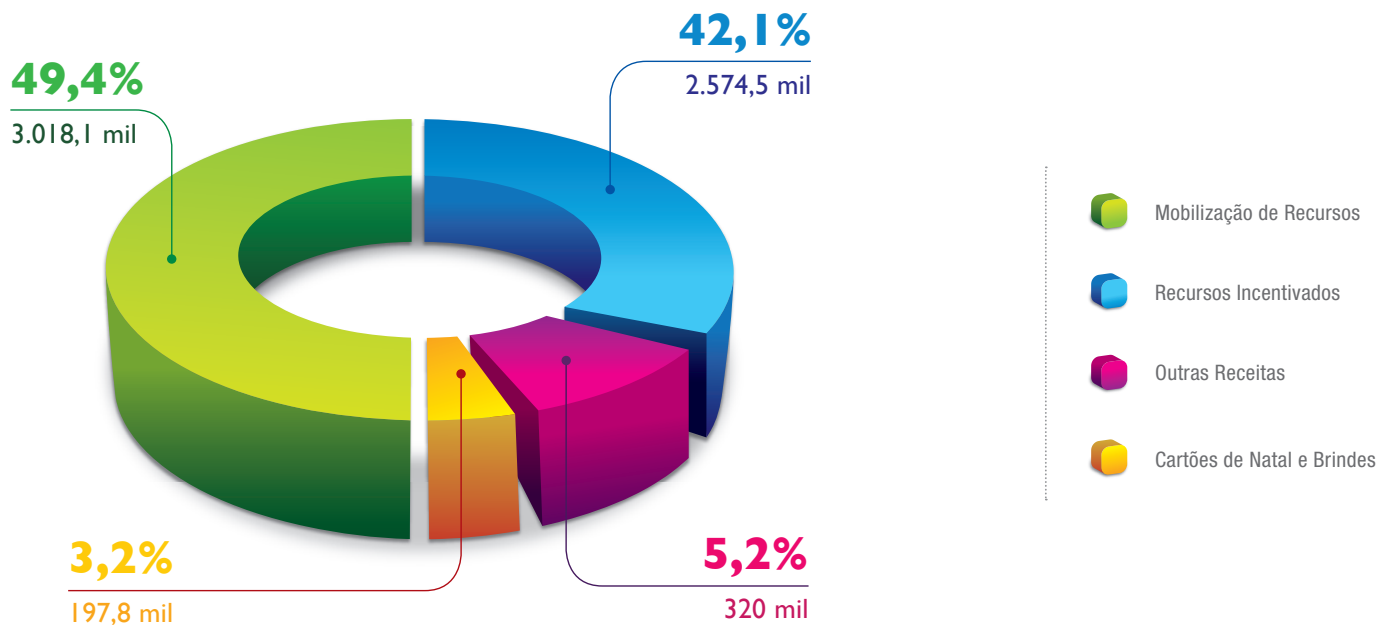

APLICAÇÃO DOS RECURSOS

Os Programas receberam R\$ 5.996,4 mil, sendo R\$ 5.031,0 em sua operação direta, R\$ 828,6 em investimentos e despesas administrativas e R\$ 136,9 em despesas com depreciação, beneficiando desta forma 5.392 crianças, adolescentes e jovens:

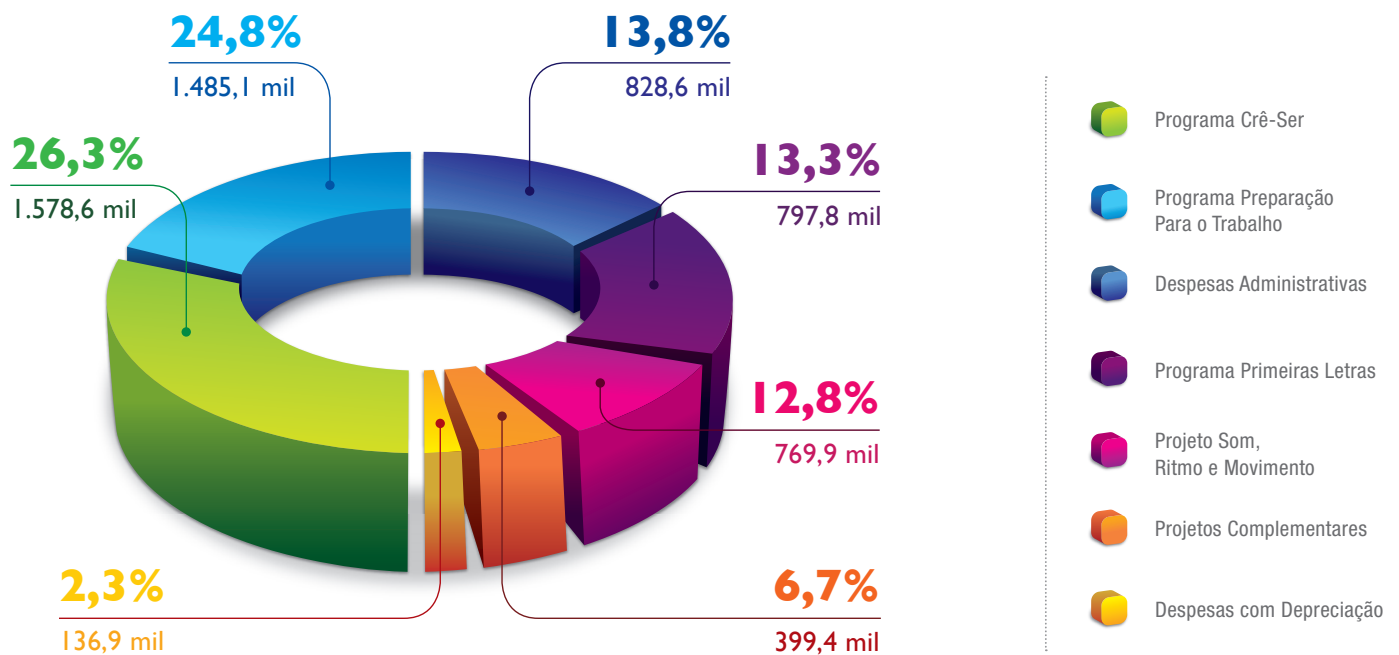

Faça o download deste Relatório de Atividades e do Relatório de Auditoria em nosso site.

O superávit na operação no valor de R\$ 114,0 mil foi utilizado na constituição das reservas patrimoniais da organização.

PARCEIROS EM AÇÃO

Todas as empresas que contribuem com a **Ação Comunitária** são consideradas parte do programa de relacionamento “**Parceiros em Ação**”. Dependendo da forma e do tamanho do seu apoio, são incluídas nas categorias: **ouro, prata e bronze**.

Esta é a nossa forma de reconhecer e agradecer a parceria e confiança em nosso trabalho e no futuro de nossas crianças. Sabemos que existem muitas opções de aporte em organizações do terceiro setor, e por isso nos esforçamos para merecer a sua atenção.

INDICADORES DE CATEGORIAS (2013)				
CATEGORIAS	PEC	INCENTIVADOS	EVENTOS	NOTA FISCAL PAULISTA
	R\$	R\$	R\$	QUANTIDADE
▶ OURO	+ 84.000	+ 350.000	+ 80.000	+ 100.000
▶ PRATA	+ 36.000	+ 150.000	+ 30.000	+ 60.000
▶ BRONZE	+ 18.000	+ 15.000	+ 10.000	+ 35.000

▶ BENEFÍCIOS

COMO **PARCEIRO EM AÇÃO OURO** A EMPRESA TEM DIREITO A ●●●●

- ▶ Logomarca tamanho 100% no site da Ação Comunitária
- ▶ Logomarca tamanho 100% no Relatório Anual de Atividades da Ação Comunitária
- ▶ Logomarca em placa de divulgação na entrada da Ação Comunitária
- ▶ Selo “Parceiro em Ação” - categoria Ouro
- ▶ Homenagem na Assembleia Anual
- ▶ Convite para eventos da Ação Comunitária
- ▶ Logomarca em placa de divulgação na entrada da organização comunitária apoiada (para PEC)
- ▶ Desconto na compra de “Brindes do Bem” do catálogo da Ação Comunitária
- ▶ Desconto em cotas de patrocínio do Torneio de Golfe da Ação Comunitária
- ▶ Divulgação da marca na Mostra Cultural (para Lei Rouanet)
- ▶ Apoio/fornecimento de materiais de comunicação (fotos, imagens etc.)
- ▶ Logomarca em *folder* institucional da Ação Comunitária
- ▶ *Banner* formato **pop up** para site do parceiro
- ▶ E-mail marketing para divulgação da parceria perante o público da empresa



* Consulte benefícios para Parceiro em Ação Prata e Bronze.

■ PARCEIROS EM AÇÃO OURO



GRUPO SEGURADOR



■ PARCEIROS EM AÇÃO PRATA



■ PARCEIROS EM AÇÃO BRONZE



AGRADECIMENTOS

Pessoa Jurídica

1900 Pizzeria
A Pracinha
A. T. Kearney
Adega Santiago
Administradora Caram
Ads
Advocacia Krakowiak
Almanara
Alpargatas
Amadeus Brasil
Ambev
América
Amor aos Pedacos
Amy Engenharia e Empreendimentos
Anasoft Distribuição
Andiamo
Armazém Piola
Artesanal Pizzaria
Artigos Odontológicos Clássico
Asia Shipping
Associação Itaca de Ensino
Astor
Atento
Atlanta
Atmosphere Bistrô
Bacalhoeiro
Badebec
Banco ABC Brasil
Bar Aurora
Bar da Praça
Bar des Arts
Barnaldo e Lucrécia
Barreds
Battuto
Beraca Sabará Químico e Ingredientes
Bic
Billbox
Bloomberg
BNP Paribas
Bobinex Indústria e Comércio de Papéis
Bolsa de Imóveis do Estado de São Paulo
Bonsucex Holding
Boteco Ferraz
Boteco Vila Rica
Botti Rubin Arquitetos Associados
Bracia Boulevard
Bracia Parrilla
Bracia Pizzaria
Bradesco
Brasil Set Gráfica e Editora
Brazoo
Brindes Tip
Brooklin Empreendimentos
Buddha SPA
Buttina
C.N.S
Café Ambrosio
Café Girondino
Café Journal
Câmera Press Lettera Editora
Cantaloup
Cantina Pasquale
Cantina Tia Lina
Canto da Mata Forneria
Capim Santo
CAQ-Casa da Química
Caraigá
Carbocloro
Carlos A. Wanderley e Filhos
Carmen Steffens
Casa da Pizza
Casa Flora
Cervejaria La Bragança - Cia Razera
Check-in Informática
Chemflex Química Industrial
Chemson
Churrascaria Estância - Campo Belo
Churrascaria Estância - Jundiá
Churrascaria Estância - Osasco
Churrascaria Fogo de Chão
Cia da Moda
Citta Centrale
Clos de Tapas
Cobram - Companhia Brasileira de Marketing
Coco Bambu JK
Collection Motors
Consagrado
Construtora Bratke Collet
Construtora Coveg
Construtora Fonseca e Mercadante
Construtora Sobloco
Contém 1G
Convenção S/A
Corumbá Concessões
Cotação Distrib. de Títulos e Valores Mobiliários
Cozinha de Santo Antonio
Credit Suisse
Crepes & Waffles
Darling Confeções
De Ville
De Vivo Advocacia
Denúncia Jeans
Deny Shoes
Dextron Management Consulting
Di Cunto
Dias de Souza Advogados Associados
Directa Auditores
Disports
Dom Pedro Laguna
Donna Ducca
Dressing
Drogasil
Duráveis Equipamentos de Segurança
Dxcapital Participações
Edgard Jafet Empreendimentos Imobiliários
Eisa Empresa Interagrícola
Electro Plastic
Ellus
Embrase
Emiglia Ristorante
Emir
Empreendimentos e Agropecuária Jeanne D'Arc
Envision PM Gerenciamento e Consultoria
EOS Cosméticos
Epcint Assessoria Técnica
Escola Beit Yaacov
Escritório Levy Participações E Empreendimentos
Espirito Santo Investment Bank
Esser Empreendimentos e Participações
Eternit
Evonik Degussa Brasil
Execplan
Faber-Castell
Faena Hotel Buenos Aires - Hip Hotels
Fame Fábrica de Aparelhos e Material Elétrico
Famiglia Lucco
Famiglia Mancini
Farabbud
Fascar
Febratec
Fenabrave - Fed. Nac. da Distribuição de Veic. Automotores
Ferro Enamel do Brasil
Fidelis
Figo
Forest
Frangaria
Frei Caneca Shopping e Convention Center
Fundación Mapfre
Galleria das Carnes
Garcia & Rodrigues
Gastroarte
Gatorade
Global Mobilinea
GOA Vegetariano
GPS Planejamento Financeiro
Grand Cru
Grupo Camelo
Grupo Fit
Grupo Leopoldo
Grupo Marfrig
HDSP Comércio de Veículos
Hering
Hirondelle
Hooters
Hotéis Transamérica
Hubert
I Stick
IGB - Indústria Gráfica Brasileira
Imaginarium
IMC
Imprensa Oficial de São Paulo
Ind. e Com. de Plásticos Porsani
Instituto Cyrela
Instituto de Cirurgia Dario Birelino
Instituto Credit Suisse Hedging-Griffo
Irmãos Sarafian
Itaú
Ivo Zarzur Administração Participações
JHB Consultoria e Participações
Jorsil Indústria e Comércio
Joy Paper
Kaz Calçados
Kids' e Co.
Koch São Paulo Corretora de Seguros
KPMG
L Annunziata & Cia Ltda.
La Gloria
La Pasta Gialla
La Piazza
La Ventana Parrilla
Lanchonete Twelve
Le Lis Noir
Le Manjue Bistrô
Lech Padaria
Leona
Llao Llao
Lojas Belian
Luciano Wertheim Empreendimentos Imobiliários
Lupo
Luz Publicidade SP Sul Ltda
M. Cassab
M. M. Administração e Representações
Machado Meyer
Magalhães Andrade SS Sistemas
Maimoi
Mandi & Co
Mangalô
Mangels
Mango Tree Foundation
Maní
Manish
Mapfre
Maurício Monteiro
Meliá Brasil
Melinda e Julius
Messada

Metachem
Metal 2
Mirostur Viagens e Turismo
Mixed
Moema Grill
Moinho de Pedra
Moldura Minuto
Monashees
Monofil Cia Industrial de Monofilamentos
Mr. Kits
Multicoisas
Nelore
Neoris do Brasil
New Cart
New Wine
Nextel
Nicolini Rotisserie
Nigro & Doro Consultores
Niquelação Rodriguez
Nkt Store
Noh Bar e Restaurante
Nova Vulcão
O Pote do Rei
Omni S/A - Crédito, Financiamento e Investimento
P.A.O. - Padaria Artesanal Orgânica
Padrão Park Estacionamento
Pancostura
Patriarca Cervejaria
Paulista S/A
Pellegrino
Pereira de Queiróz Administração de Bens
Pernambucanas
Pernod Ricard
Petropar
Pinheiro Neto Advogados
Piola
Pita Kebab
Pizza Paulista 10
Pizzaria Chopizza
Pizzaria Paulino
Pizzimenti Ferragens e Ferramentas
Planet Chocolate
Pontal

Pop Promotora de Vendas
Posto 6
Pousada Estrela D'Água
Presentes Mickey
Pricewaterhousecoopers
Primazia Imóveis
Primo Basílico
Profissional Boteco
Promon
Protege
Química Roveri Comercial
Quinta do Olivardo
Racional
Racy Representação
Reciclotec Comercial
Regina Rios
Restaurante Anapurus
Restaurante Cacilda
Richard's
RMA Construtora
Rohr
Roto-Finish
Sagrado
Saint Paul
Saint Phylippe Chocolates
Saj
Salinas
Sandaplast
Santa Marinella
Santher
Santovino Ristorante
Seeber Fastplas
Serafina
Simulassão
Sinto Brasil
Sistenge
Sky
Snowtime Ski Travel
Sobloco
Socec
Solution Automação Empresarial
Sonique
Spicy

Sr. Pitanga
Star Point
Starbucks
Sul Atlântico Brasil Transportes
Sylvio S. Fernandes Advocacia
Syma Participações
Taberna 474
Takeda Nycomed
Tasca da Esquina
Tatini
TBE
Tecer Tapetes
TecBan - Tecnologia Bancária
Tegma
Telefônica
Temakeria Yoi
Thorco Industrial
Ticona Polymers
Tommy Hilfinger
Trade Service
Tratamentos Térmicos Marwal
Trattoria do Guapo
Ultragaz
Uso Clothing
VBAM Participações e Empreendimentos
Velloza e Giroto Advogados Associados
Veridiana
Vertiplan Construtora e Incorporadora
Via Uno
Viceroy Miami - Hip Hotels
Victorinox
Vidigal Prado Participações
Vila D'este Participações e Empreendimentos
Villa Paulistana
Voicez
Wapt Midia Representações
Warburg Pincus do Brasil
Weigand Empreendimentos
Zaraplast
Zero Conflict

Pessoa Física

Ada Pellegrini Grinover
Ailton Carlos Canette
Alberto Abussamra Bugarib
Alexandre Campos de Souza
Alvaro Villaça Filho
Amigos Com Ação
Ana Maria Cimi Canzian
Ana Maria Levy Villela Igel
Antônio Bornia
Antonio Corrêa Meyer
Antonio Evaristo Francesconi
Artur Thiago Scarpato
Auro Fumio Sato
Calil Saide
Candido Botelho Bracher
Carlos Aurélio da Silva Sé
Carlos Nehring Netto
Celso Eluan Lima
Cesar Martins de Brito
Claudio do Valle Nogueira
Claudio Regina
Cristiane Maria Lebre Colombo
Daniel Vianna Silveira
David Jafet Neto
Debora Ferreira Tenca
Demétrio Abs
Eduardo Cachiolo
Eduardo Mendes de Oliveira Pecoraro
Eduardo Ribeiro Rocha
Eric Marie Pral

Érika Suzuki
Eugênio Parasma
Fabio Mendia
Fernando Emilio Jafet
Fernando Marcondes de Souza
Flávio de Almeida Camargo
Guilherme de Noronha Dale
Gustavo Jorge Laboissiere Loyola
Helena Richerme de Miranda Kleiner
Hiran A. Castello Branco
Irene Dabrowa Kostecki Lebendiger
Isaac Sverner
Isabela Botelho
João Dionisio F B Amoêdo
Joaquim da Silva Teixeira Filho
Jorge Gurgel do Amaral
José A Muller de Oliveira Gomes
José Roberto Fernandes Pitta
José Roberto Mazetto
José Roberto Teixeira Pinto
Juergen A Engelbrecht
Laércio Allegretti
Lelivaldo Benedito Marques
Lina Saigh Maluf
Lourival Munhoz
Luciola de Castro Andrade
Ludovico Landau Remy
Luis Felipe Pedreira Dutra Leite
Luiz Arthur Loureiro Betarello
Luiz Fernando Nazarian

Luiz Whately Thompson
Manoel Correa de Souza Neto
Marcello Ruy Vicente de Azevedo
Marcelo Giannini Bertolotti
Marcia Maria Nizzo de Moura
Marcos Roberto Gondo
Marianne Nicklas de Souza
Milena Moraes
Nelly Novaes Coelho
Oscar Vicente Ferro
Osmar Elias Zogbi
Paulo S. Bravo de Souza
Pedro Cruz Villares
Pedro Wongtschowski
Pierre Loeb
Prescilla Chow Lindsey
Rafael Novellino
Renata F. Galhanova
Ricardo C. Veirano
Ricardo de Barros Vieira
Roberto B. Pereira de Almeida Filho
Roberto Soares Pugliese
Ruy Haidar
Samuel Kon
Sandra Aparecida Parlatore Medici
Silvia Kinup
Tamas Makray
Tokuo Yamamoto
Wilson Dissenha

Adriano Dutra da Silveira

ADutra Consultoria Empresarial

Alain Juan Pablo Belda Fernandes

Warburg Pincus do Brasil

Alex Periscinoto

Escritório Particular

Alexandre Médicis da Silveira

Escritório Particular

Ana Maria Levy Villela Igel

Escritório Particular

Andre Beer

André Beer Consult & Associados S/C Ltda

Angela Cutait Vasto

M Cassab Com e Ind Ltda

Antonio Carlos Soares

Escritório Particular

Arnaldo Mello Franco

RHVISION - Consultoria Organizacional Ltda

Boris Tabacof

Suzano Papel e Celulose S/A

Candido Botelho Bracher

Banco Itaú BBA S/A

Carlos Eduardo Moreira Ferreira

Escritório Particular

Carlos Eduardo Villela

Zero Conflict Gestão de Riqueza Ltda

Carlos Francisco R. Jereissati

Iguatemi Empresa de Shopping Centers S/A

Carlos Henrique T. Ximenes de Melo

Itaú-Unibanco

Claudio Regina

Escritório Particular

Daniel Mauad Gebara

Hubert Imóveis e Administração Ltda

David Jafet Neto

Jafet Participações Ltda

Djalma Funaro

Escritório Particular

Edgard Jafet

Edgard Jafet Empreendimentos Imobiliários Ltda

Eduardo da Rocha Azevedo

Convenção S/A Corretora de Valores e Câmbio

Eduardo de Moraes Dantas

Construtora Moraes Dantas S/A

Eduardo Fischer

Fischer América Comunicação Total Ltda

Eduardo Giannetti da Fonseca

INSPER Instituto de Ensino e Pesquisa

Eduardo Kury

Projecon KM S/C Ltda

Elcio Anibal de Lucca

Luccra Empreendimentos Empresariais e Gerais

Ernesto Rubens Gelbcke

Directa Auditores

Eugenio Moutinho de Figueiredo

Bullet Promoções Ltda

Eugenio Parasmio

Irmãos Parasmio S/A Indústria Mecânica

Fábio Cutait

M. Cassab Comércio e Indústria Ltda

Fabio Maluf Haidar

Santher - Fábrica de Papel Santa Therezinha S/A

Fábio Roberto Chimenti Auriemo

FA Participações Ltda.

Fernando Dias

Escritório Particular

Flavio Ulhoa Levy

Levycam Corretora de Câmbio e Valores Ltda

Geraldo Gomes da Rocha Azevedo

De Goeye Advogados Associados

Geraldo Rondon da Rocha Azevedo

Neogama BBH Publicidade Ltda

H. Miguel Etchenique

Brasmotor S/A

Hiran A. Castello Branco

Giacometti Comunicações Ltda

Hyppolito Gomes Neves Filho

Escritório Particular

João Lara Mesquita

Grupo Estado

José Antonio Esteve

EISA Empresa Interagrícola S/A

José Augusto Corrêa

Crival Participações e Serviços Ltda

José Carlos Fonseca Ferreira

Horsemanship Executivo

José Cláudio Securato

Saint Paul Educacional Ltda

José Eduardo Martins

GPS Planejamento Financeiro S/A

José Estevão Cocco

J.Cocco Comunicação e Marketing

José Milton Dallari Soares

Decisão Consultores Associados Ltda

José Roberto Teixeira Pinto

TPA Empreendimentos e Construções Ltda

Joseph Safra

Banco Safra S/A

Leo Wallace Cochrane Junior

LCJ S/A

Leonardo de Paiva Rocha

Admiral Capital Partners

Livio De Vivo

De Vivo Advocacia

Lucio de Castro Andrade Filho

Grupo Ultraz

Luís Felipe Pedreira Dutra Leite

Escritório Particular

Luiz Carlos Pereira de Almeida

Sobloco Construtora S/A

Luiz Eduardo Campello Filho

Movie & Art Produções Cinematográficas Ltda

Luiz Eduardo Pinto Lima

Pelima Assessoria Representações e Comércio Agropecuário Ltda

Luiz Fernando Nazarian

Escritório Particular

Luiz Gustavo Mariano

Flow Human Capital Serviços em Recursos Humanos Ltda

Luiz Vicente Barros Mattos Jr.

Syma Participações S/A

Luiz Whately Thompson

Convest Consultoria de Investimentos S/C Ltda

Marcelo Gutglas

PMSPV Empreendimentos e Participações Ltda - Playcenter

Marcelo Marques Roncaglia

Pinheiro Neto Advogados

Maria Angélica Gonçalves

Escritório Particular

Maria Cecília Roxo Nobre Barreira

Escritório Particular

Mario Amato

Otamar S/A Empreendimentos Imobiliários e Participações

Martin Mitteldorf

White Mountain Consultoria para Negócios Sustentáveis

Mauro Salles

Interamericana Ltda

Miguel Roberto Gherrize

Escritório Particular

Ney Castro Alves

Theca Empreendimentos e Participações Ltda

Oscar Linhares Ferro

Rohr S/A Estruturas Tubulares

Oscar Vicente Ferro

Rohr S/A Estruturas Tubulares

Osvaldo Castro Santos

Escritório Particular

Paulo Agnelo Malzoni

Plaza Shopping Empreendimentos Ltda

Paulo Diederichsen Villares

Perlita Agrícola e Pecuária Ltda

Paulo Francini

Coldex Frigor S/A

Paulo Izzo Neto

Escritório Particular

Paulo S. Bravo de Souza

Escritório Particular

Pedro Cruz Villares

Instituto Natura

Pierre Loeb

Participações PII S/C Ltda

Plínio Salles Souto

Empreendimentos Anna Ltda

Roberto B. Pereira de Almeida Filho

Escritório Particular

Roberto Della Manna

RDM Associados S/C Ltda

Roberto Henrique Levy Jr.

Escritório Levy Participações e Empreendimentos Ltda

Roberto Santos Telles Rudge

GPS Planejamento Financeiro S/A

Rodrigo Mauad Gebara

Hubert Imóveis e Administração Ltda

Ruy Haidar

Santher – Fábrica de Papel Santa Therezinha S/A

Ruy Martins Altenfelder Silva

CIEE - Centro de Integração Empresa-Escola

Sebastião A. Silva

Henvironmenth Serviços Ambientais S/C Ltda

Sergio Coimbra

Cia Caciue de Café Solúvel

Susanna Sancovsky

S. Sancovsky Associados Promoções S/C Ltda

Thomaz Souto Corrêa

Editora Abril S/A

Tito Enrique da Silva Neto

Banco ABC Brasil S/A

Valter Pasquini

Escritório Particular

Vitor Madeira

VBAM Participações e Empreendimentos Ltda

■ Parceiros Institucionais

- ▶ Centro de Referência de Assistência Social
 - M' Boi Mirim
 - Campo Limpo
 - Cidade Ademar
 - Capela do Socorro
 - Parelheiros
 - Grajaú
- ▶ Centro de Referência de Assistência Social - Guarulhos
 - Bairro dos Pimentas
- ▶ Centro Educacional Unificado Campo Limpo
- ▶ PADI - Psicologia Aplicada e Desenvolvimento Interpessoal

■ Parceiros Técnicos

- ▶ Casa 7
- ▶ FICAS
- ▶ Evoluir Cultural

■ Equipe Profissional

Superintendência

Celso Luiz Teani de Freitas

Gerentes

Administrativo/Financeiro: Josmael Castanho

Desenvolvimento Social: Deise Rodrigues Sartori

Programas Socioeducativos: Milton Alves Santos

Cursos Profissionalizantes: Anadelli Soares Braz

Mobilização de Recursos e Relacionamento: Mauricio J C Guimarães



■ Agradecimentos

Fotógrafos

Gabriela D'Andrea: 11 9 5375 5576

Marco Antonio Sá: 11 5012 7905

Roberto Kakazu: 11 4703 6520

Revisão de Textos

Flavio Carrança: 11 5572 4435

Agência:



www.ligadakriacao.com.br

Gráfica:



www.intergraf.com.br

Missão

“Contribuir de forma contínua e integrada para a inclusão social - educação, cultura, empregabilidade e cidadania - de crianças, adolescentes e jovens, em parceria com lideranças comunitárias formalmente organizadas.”



AÇÃO COMUNITÁRIA
PREPARANDO PESSOAS PARA A VIDA

www.acomunitaria.org.br